แผนดำเนินงาน
ประจำปีงบประมาณ พ.ศ. 2567



เทศบาลตำบลพยุห์

อำเภอพยุห์ จังหวัดศรีสะเกษ



ประกาศเทศบาลตำบลพยุห์
เรื่อง ประกาศใช้แผนการดำเนินงาน ประจำปีงบประมาณ พ.ศ. ๒๕๖๗

****

ตามที่เทศบาลตำบลพยุห์ อำเภอพยุห์ จังหวัดศรีสะเกษ มีประกาศลงวันที่ ๒๑ กันยายน พ.ศ. ๒๕๖๖ เรื่อง ประกาศใช้เทศบัญญัติงบประมาณรายจ่าย ประจำปีงบประมาณ พ.ศ. ๒๕๖๗ นั้น

เพื่อประโยชน์ของประชาชนในการจัดทำบริการสาธารณะและกิจกรรมสาธารณะให้การพัฒนาบรรลุตามวิสัยทัศน์ที่กำหนดไว้ เทศบาลตำบลพยุห์ จึงได้จัดทำแผนการดำเนินงาน ประจำปีงบประมาณ พ.ศ.๒๕๖๗ โดยเป็นไปตามความในข้อ ๔ ข้อ ๑๐(๓) ข้อ ๑๑ ข้อ ๒๖ (๑) และ (๒) และข้อ ๒๗ วรรคหนึ่ง แห่งระเบียบกระทรวงมหาดไทย ว่าด้วยการจัดทำแผนพัฒนาขององค์กรปกครองส่วนท้องถิ่น พ.ศ.๒๕๔๘ แก้ไขเพิ่มเติม (ฉบับที่ ๒) พ.ศ.๒๕๕๙ (ฉบับที่ ๓) พ.ศ. ๒๕๖๑ คณะกรรมการพัฒนาท้องถิ่นเทศบาลตำบลพยุห์ ได้พิจารณาร่างแผนการดำเนินงาน ประจำปีงบประมาณ พ.ศ.๒๕๖๗ และมีมติให้ความเห็นชอบร่างแผนการดำเนินงานของเทศบาลตำบลพยุห์ เพื่อใช้เป็นเครื่องมือสำคัญในการบริหารงานของนายกเทศมนตรีตำบลพยุห์ควบคุมการดำเนินงานให้เป็นไปอย่างเหมาะสม มีประสิทธิภาพและเป็นไปตามวิธีการงบประมาณรายจ่ายที่ได้กำหนดไว้เรียบร้อยแล้ว

เทศบาลตำบลพยุห์ จึงประกาศใช้แผนการดำเนินงาน ประจำปีงบประมาณ พ.ศ. ๒๕๖๗ ที่นายกเทศมนตรีตำบลพยุห์ได้เห็นชอบแล้ว เพื่อแสดงถึงรายละเอียดของแผนงาน โครงการและกิจกรรมการพัฒนาท้องถิ่นที่ดำเนินการจริงทั้งหมดในพื้นเทศบาลตำบลพยุห์ใช้เป็นแนวทางในการดำเนินงานในปีงบประมาณ พ.ศ.๒๕๖๗ ของเทศบาลตำบลพยุห์ มีความชัดเจนในการปฏิบัติมากขึ้น ลดความซ้ำซ้อนของโครงการ มีการประสานและบูรณาการการทำงานกับหน่วยงานและจำแนกรายละเอียดต่างๆ ของแผนงาน โครงการพัฒนา กิจกรรม งานต่างๆ รายละเอียดปรากฏแนบท้ายประกาศฉบับนี้

จึงประกาศให้ทราบโดยทั่วกัน

ประกาศ ณ วันที่ ๒๐ เดือน ตุลาคม พ.ศ. ๒๕๖๖

(นายธนาวัฒน์ อภัยศิลา)
นายกเทศมนตรีตำบลพยุห์

คำนำ

แผนการดำเนินงานประจำปีงบประมาณ พ.ศ.๒๕๖๗ ของเทศบาลตำบลพยุห์ จัดทำขึ้นตามระเบียบกระทรวงมหาดไทยว่าด้วยการจัดทำแผนพัฒนาขององค์กรปกครองส่วนท้องถิ่น พ.ศ.๒๕๔๘ และแก้ไขเพิ่มเติม (ฉบับที่ ๒) พ.ศ. ๒๕๔๙ และ (ฉบับที่ ๓) พ.ศ.๒๕๖๑ โดยมีจุดมุ่งหมายเพื่อแสดงถึงยุทธศาสตร์การพัฒนา แผนงาน รายละเอียดโครงการและกิจกรรมที่ต้องการดำเนินการจริงทั้งหมดในเขตพื้นที่ของเทศบาลตำบลพยุห์ ประจำปีงบประมาณ พ.ศ.๒๕๖๗

แผนการดำเนินงานฉบับนี้ ได้รวบบรวมแผนการปฏิบัติงานสำหรับโครงการพัฒนาและกิจกรรมที่ต้องดำเนินการจริงทั้งหมดในพื้นที่เทศบาลตำบลพยุห์ ทั้งที่ปรากฏอยู่ในเทศบัญญัติงบประมาณรายจ่ายประจำปีงบประมาณ พ.ศ.๒๕๖๗ และที่ดำเนินการโดยหน่วยงานอื่น ทั้งภาครัฐและเอกชนโดยได้จำแนกรายละเอียดสอดคล้อง กับแผนยุทธศาสตร์และแนวทางการพัฒนาเพื่อให้ทราบถึงกิจกรรมการพัฒนาที่ได้แสดงถึงโครงการ/กิจกรรม รายละเอียดของกิจกรรม งบประมาณ สถานที่ดำเนินการ หน่วยงาน ระยะเวลาในการดำเนินการที่ชัดเจนทั้งหมด

เทศบาลตำบลพยุห์หวังเป็นอย่างยิ่งว่าแผนการดำเนินการฉบับนี้ สามารถใช้เป็นเครื่องมือในการบริหารงานของผู้บริหารท้องถิ่น และสามารถใช้ในการควบคุมการดำเนินงานในเขตพื้นที่ได้อย่างเหมาะสมและมีประสิทธิภาพ นอกจากนั้นยังใช้เป็นเครื่องมือในการติดตามการดำเนินงานและการประเมินนผลการพัฒนาท้องถิ่นของผู้บริหารด้วย

เทศบาลตำบลพยุห์

สารบัญ

	หน้า
ส่วนที่ ๑ บทนำ	
บทนำ	๑
วัตถุประสงค์ของแผนการดำเนินงาน	๑
ขั้นตอนการจัดทำแผนดำเนินงาน	๒
ประโยชน์ของแผนดำเนินงาน	๔
ส่วนที่ ๒ บัญชีโครงการพัฒนาท้องถิ่น	
บัญชีโครงการพัฒนาท้องถิ่น	๕
บัญชีสรุปจำนวนโครงการพัฒนาท้องถิ่น กิจกรรมและงบประมาณ (แบบ ผด.๐๑)	๖
บัญชีโครงการกิจกรรมและงบประมาณ (แบบ ผด.๐๒)	๘

ส่วนที่ ๑

๑. บทนำ

เนื่องด้วยระเบียบกระทรวงมหาดไทย ว่าด้วยการจัดทำแผนพัฒนาขององค์กรปกครองส่วนท้องถิ่น พ.ศ. ๒๕๔๘ แก้ไขเพิ่มเติม (ฉบับที่ ๒) พ.ศ.๒๕๕๙ (ฉบับที่ ๓) พ.ศ.๒๕๖๑ ได้กำหนดให้องค์กรปกครองส่วนท้องถิ่น ดำเนินการจัดทำแผนการดำเนินงาน ตามหมวด ๕ ข้อ ๒๖ การจัดทำแผนการดำเนินงานให้ดำเนินการตามระเบียบนี้ โดยมีขั้นตอนดำเนินการ ดังนี้ (๑) คณะกรรมการสนับสนุนการจัดทำแผนพัฒนาท้องถิ่นรวบรวมแผนงาน โครงการพัฒนาขององค์กรปกครองส่วนท้องถิ่น หน่วยราชการส่วนกลาง ส่วนภูมิภาค รัฐวิสาหกิจและหน่วยงานอื่นๆ ที่ดำเนินการในพื้นที่ขององค์กรปกครองส่วนท้องถิ่น แล้วจัดทำร่างแผนการดำเนินงาน เสนอคณะกรรมการพัฒนาท้องถิ่น (๒) คณะกรรมการพัฒนาท้องถิ่นพิจารณาร่างแผนการดำเนินงานแล้วเสนอผู้บริหารท้องถิ่นประกาศเป็นแผนการดำเนินงาน ทั้งนี้ ให้ปิดประกาศแผนการดำเนินงานภายในสิบห้าวันนับแต่วันที่ประกาศ เพื่อให้ประชาชนในท้องถิ่นทราบโดยทั่วกันและต้องปิดประกาศไว้อย่างน้อยสามสิบวัน และ ข้อ ๒๗ แผนการดำเนินงานให้จัดทำเสร็จภายในสามสิบวันนับแต่วันที่ประกาศใช้งบประมาณรายจ่ายประจำปี งบประมาณรายจ่ายเพิ่มเติม งบประมาณจากเงินสะสม หรือได้รับแจ้งแผนงาน/โครงการจากหน่วยงานราชการส่วนกลาง ส่วนภูมิภาค รัฐวิสาหกิจหรือหน่วยงานอื่นๆ ที่ต้องดำเนินการในพื้นที่องค์กรปกครองส่วนท้องถิ่นในปีงบประมาณนั้น การขยายเวลาการจัดทำและการแก้ไขแผนการดำเนินงานเป็นอำนาจของผู้บริหารท้องถิ่น

ภายใต้ระเบียบดังกล่าว เทศบาลตำบลพยุห์ จึงได้ดำเนินการจัดทำแผนการดำเนินงานประจำปีงบประมาณ พ.ศ. ๒๕๖๗ ขึ้น เพื่อให้ทราบถึงรายละเอียดแผนงาน โครงการพัฒนาและกิจกรรมที่ดำเนินการจริงทั้งหมดในพื้นที่ขององค์กรปกครองส่วนท้องถิ่นประจำปีงบประมาณนั้น และใช้เป็นแนวทางในการดำเนินงานในปีงบประมาณ พ.ศ. ๒๕๖๗ ของเทศบาลให้มีความชัดเจนในการปฏิบัติมากขึ้น มีการประสานและบูรณาการการทำงานกับหน่วยงานและการจำแนกรายละเอียดต่างๆ ของแผนงาน/โครงการในแผนการดำเนินงานจะทำให้การติดตามประเมินผลเมื่อสิ้นปีงบประมาณมีความสะดวกมากขึ้น โดยการจัดทำแผนการดำเนินงานเทศบาลตำบลพยุห์ ประจำปีงบประมาณ พ.ศ. ๒๕๖๗ มีวัตถุประสงค์ดังนี้

๒. วัตถุประสงค์ของแผนการดำเนินงาน

(๑) เพื่อให้ทราบถึงรายละเอียดแผนงาน โครงการพัฒนาและกิจกรรมที่ดำเนินการจริงทั้งหมดในพื้นที่ขององค์กรปกครองส่วนท้องถิ่นประจำปีงบประมาณ

(๒) เพื่อใช้เป็นแนวทางในการดำเนินงานในปีงบประมาณ พ.ศ. ๒๕๖๗ ของเทศบาลให้มีความชัดเจนในการปฏิบัติมากขึ้น

(๓) เพื่อให้มีการประสานและบูรณาการการทำงานกับหน่วยงานและการจำแนกรายละเอียดต่างๆ ของแผนงาน/โครงการในแผนการดำเนินงานจะทำให้การติดตามประเมินผลเมื่อสิ้นปีงบประมาณมีความสะดวกมากขึ้น

/๓.ขั้นตอน...

๓. ขั้นตอนการจัดทำแผนการดำเนินงาน

ขั้นตอนที่ ๑ ขั้นตอนการจัดทำร่างแผน

คณะกรรมการสนับสนุนการจัดทำแผนพัฒนาท้องถิ่นรวบรวมแผนงาน โครงการพัฒนาขององค์กรปกครองส่วนท้องถิ่น หน่วยราชการส่วนกลาง ส่วนภูมิภาค รัฐวิสาหกิจและหน่วยงานอื่นๆ ที่ดำเนินการในพื้นที่ขององค์กรปกครองส่วนท้องถิ่น แล้วจัดทำร่างแผนการดำเนินงาน เสนอคณะกรรมการพัฒนาท้องถิ่น

ขั้นตอนที่ ๒ ขั้นตอนการพิจารณาร่างแผน

คณะกรรมการพัฒนาท้องถิ่นพิจารณาร่างแผนการดำเนินงาน แล้วเสนอผู้บริหารท้องถิ่นประกาศเป็นแผนการดำเนินงาน

ขั้นตอนที่ ๓ การประกาศใช้แผนการดำเนินงาน

คณะกรรมการพัฒนาท้องถิ่นพิจารณาร่างแผนการดำเนินงาน แล้วเสนอผู้บริหารท้องถิ่นเพื่อประกาศใช้แผนการดำเนินงาน ทั้งนี้ ให้ปิดประกาศแผนการดำเนินงานภายในสิบห้าวันนับแต่วันที่ประกาศเพื่อให้ประชาชนในท้องถิ่นทราบโดยทั่วกันและต้องปิดประกาศไว้อย่างน้อยสามสิบวัน

แผนการดำเนินงานให้จัดทำให้แล้วเสร็จภายในสามสิบวันนับแต่วันที่ประกาศใช้งบประมาณรายจ่ายประจำปี งบประมาณรายจ่ายเพิ่มเติม งบประมาณจากเงินสะสม หรือได้รับแจ้งแผนงานและโครงการจากหน่วยราชการส่วนกลาง ส่วนภูมิภาค รัฐวิสาหกิจหรือหน่วยงานอื่นๆ ที่ต้องดำเนินการในพื้นที่องค์กรปกครองส่วนท้องถิ่นในปีงบประมาณนั้น

การขยายเวลาการจัดทำและการแก้ไขแผนการดำเนินงานเป็นอำนาจของผู้บริหารท้องถิ่น

แผนการดำเนินงาน ประจำปีงบประมาณ พ.ศ. ๒๕๖๗ มีรายละเอียดเค้าโครงการดังนี้

<u>ส่วนที่ ๑</u> บทนำ ประกอบด้วย

๑. บทนำ
๒. วัตถุประสงค์ของแผนการดำเนินงาน
๓. ขั้นตอนการจัดทำแผนการดำเนินงาน
๔. ประโยชน์ของแผนการดำเนินงาน

<u>ส่วนที่ ๒</u> บัญชีโครงการ/กิจกรรม ประกอบด้วย

๑. บัญชีสรุปจำนวนโครงการและงบประมาณ (แบบผด. ๐๑)
๒. บัญชีโครงการ/กิจกรรม/งบประมาณ (แบบผด. ๐๒)

/ขั้นตอนการจัดทำ...

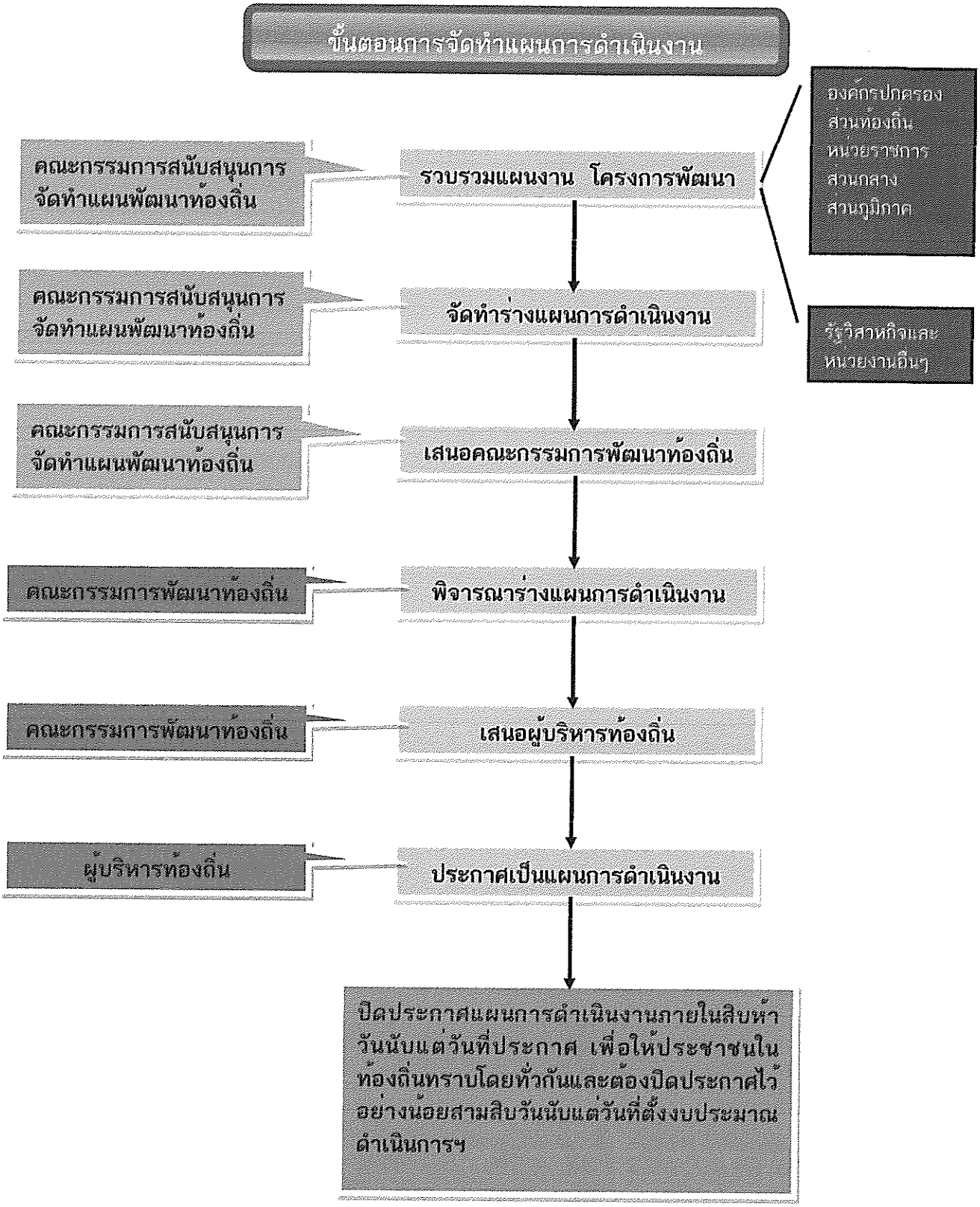

แผนภูมิ : แสดงขั้นตอนการจัดทำแผนการดำเนินงานเทศบาลตำบลพยุห์
ประจำปีงบประมาณ พ.ศ. ๒๕๖๗

/๔. ประโยชน์...

๔. ประโยชน์ของแผนการดำเนินงาน

(๑) ทำให้แนวทางในการดำเนินงานในปีงบประมาณของเทศบาลมีความชัดเจนในการปฏิบัติงานมากขึ้น

(๒) ทำให้การใช้จ่ายงบประมาณของเทศบาลเป็นไปอย่างมีประสิทธิภาพ

(๓) ใช้เป็นเครื่องมือในการติดตามการดำเนินงานและการประเมินผลทำให้การติดตามและประเมินผลเมื่อสิ้นปีมีความสะดวก รวดเร็วมากยิ่งขึ้น

(๔) ใช้เป็นเครื่องมือสำคัญในการบริหารงานของผู้บริหารท้องถิ่นเพื่อควบคุมการดำเนินงานให้เป็นไปอย่างเหมาะสมและมีประสิทธิภาพ

****

ส่วนที่ ๒

บัญชีโครงการ/กิจกรรม

องค์ประกอบ ประกอบด้วยบัญชีสรุปจำนวนโครงการและงบประมาณ และบัญชีโครงการ/กิจกรรม/งบประมาณโดยนำเสนอ ดังนี้

๑. บัญชีสรุปจำนวนโครงการและงบประมาณ (แบบ ผด. ๐๑)

แบบ ผด. ๐๑ เป็นแบบบัญชีสรุปจำนวนโครงการและงบประมาณ แผนการดำเนินงาน ประจำปีงบประมาณ พ.ศ. ๒๕๖๗ ประกอบด้วย ยุทธศาสตร์/แผนงาน จำนวนโครงการที่ดำเนินการ คิดเป็นร้อยละของโครงการทั้งหมด จำนวนงบประมาณ คิดเป็นร้อยละของงบประมาณทั้งหมดหน่วยงานรับผิดชอบ

การจัดทำแผนการดำเนินงานตามแบบ ผด.๐๑ นี้ จะต้องลงรายการยุทธศาสตร์ แผนงาน ให้ครบถ้วนสมบูรณ์ ลงรายการของจำนวนโครงการที่ดำเนินการ การคิดเป็นร้อยละของโครงการทั้งหมด จำนวนงบประมาณ และการคิดเป็นร้อยละของงบประมาณทั้งหมด และต้องระบุหน่วยงานรับผิดชอบและเมื่อลงแต่ละยุทธศาสตร์และแผนงานแล้วจะต้องรวมผลทุกครั้ง และจะต้องรวมผลในภาพรวมทั้งหมดด้วย

การลงยุทธศาสตร์และแผนงานโดยภาพรวมทั้งหมด ผลการคิดเป็นร้อยละของโครงการทั้งหมด และการคิดเป็นร้อยละของงบประมาณทั้งหมด จะต้องเป็นร้อยละร้อยเสมอ (๑๐๐)

๒. บัญชีโครงการ/กิจกรรม/งบประมาณ (แบบ ผด.๐๒)

แบบ ผด.๐๒ เป็นแบบบัญชีโครงการ/งบประมาณ แผนการดำเนินงาน ประจำปีงบประมาณ พ.ศ. ๒๕๖๗ ประกอบด้วย ยุทธศาสตร์แต่ละยุทธศาสตร์พร้อมแสดงแผนงาน โดยมีลำดับที่/โครงการ/รายละเอียดของกิจกรรมที่เกิดขึ้นจากโครงการ/งบประมาณ (บาท) สถานที่ดำเนินการ/หน่วยงาน รับผิดชอบหลัก/ปีงบประมาณและเดือน โดยเริ่มจากเดือนตุลาคมของปีหนึ่งไปสิ้นสุดเดือนกันยายนอีกปีหนึ่ง

บัญชีสรุปจำนวนโครงการพัฒนาท้องถิ่น กิจกรรมและงบประมาณ

แบบ ผด.๐๑

สรุปโครงการพัฒนาท้องถิ่น กิจกรรมและงบประมาณ
แผนการดำเนินงาน ประจำปีงบประมาณ พ.ศ.๒๕๖๗
เทศบาลตำบลพยุห์ อำเภอพยุห์ จังหวัดศรีสะเกษ

ยุทธศาสตร์	กลยุทธ์/แนวทางการพัฒนา	แผนงาน	โครงการที่ดำเนินการ	คิดเป็นร้อยละของโครงการทั้งหมด	จำนวนงบประมาณ	คิดเป็นร้อยละของงบประมาณทั้งหมด	หน่วยงานรับผิดชอบหลัก
๑.ยุทธศาสตร์การพัฒนาด้านโครงสร้างพื้นฐานในการยกระดับเศรษฐกิจให้พึ่งตนเองและแข่งขันได้	๑.๒ ก่อสร้างและปรับปรุงบำรุงถนน สะพาน ทางเท้า ท่อระบายน้ำ ขุดลอกห้วย หนอง คูคลองให้เป็นไปด้วยความสะดวก	อุตสาหกรรมและการโยธา	๓	๑๘.๗๕	๑,๑๕๐,๐๐๐	๑๗.๔๑	กองช่าง
รวม	๑	๑	๓	๑๕.๐๐	๑,๑๕๐,๐๐๐	๑๗.๔๑	
๒. ยุทธศาสตร์การพัฒนาด้านการเสริมสร้างภูมิคุ้มกันทางสังคมและคุณภาพชีวิตที่ดี	๒.๑ การเสริมสร้างคุณภาพชีวิตและสวัสดิการสังคม	งบกลาง	๔	๑๐๐	๗,๑๙๐,๐๐๐	๑๐๐	สำนักปลัด,กองสาธารณสุขและสิ่งแวดล้อม
		บริหารงานทั่วไป	๖	๑๐๐	๑๘๐,๐๐๐	๘๕.๗๑	สำนักปลัด
	๒.๒ การเสริมสร้างคุณภาพชชีวิตและสวัสดิการสังคม	สร้างความเข้มแข็งของชุมชน	๒	๒๒.๒๒	๑๐๐,๐๐๐	๒๐.๘๓	สำนักปลัด
		การศึกษา	๕	๗๑.๔๓	๑,๙๒๕,๗๐๐	๖๗.๑๕	กองการศึกษา
	๒.๓ การพัฒนา ส่งเสริมด้านสาธารณสุขขั้นพื้นฐานและการควบคุม ป้องกันโรค	สาธารณสุข	๖	๘๕.๗๑	๔๙๐,๐๐๐	๗๑.๒๘	กองสาธารณสุขและสิ่งแวดล้อม
	๒.๔ การพัฒนาและส่งเสริมด้านกีฬาและนันทนาการ	ศาสนาวัฒนธรรมและนันทนาการ	๒	๖๖.๖๗	๓๐๐,๐๐๐	๘๑.๐๘	กองการศึกษา

ยุทธศาสตร์	กลยุทธ์/แนวทางการพัฒนา	แผนงาน	โครงการที่ดำเนินการ	คิดเป็นร้อยละของโครงการทั้งหมด	จำนวนงบประมาณ	คิดเป็นร้อยละของงบประมาณทั้งหมด	หน่วยงานรับผิดชอบหลัก
	๒.๕ การส่งเสริมศาสนา ศิลปวัฒนธรรมประเพณีท้องถิ่นและภูมิปัญญาท้องถิ่น	ศาสนาวัฒนธรรมและนันทนาการ	๓	๗๕.๐๐	๓๕๐,๐๐๐	๕๘.๓๓	กองการศึกษา
รวม	**๕**	**๖**	**๒๘**	**๗๗.๗๘**	**๑๐,๖๘๙,๑๐๐**	**๘๖.๑๗**	
๓.ยุทธศาสตร์การพัฒนาด้านการเสริมสร้างความสมดุลด้านทรัพยากรธรรมชาติสิ่งแวดล้อม	๓.๑ การจัดการทรัพยากรธรรมชาติและสิ่งแวดล้อม ,การคุมครองอนุรักษ์แหล่งน้ำ	การเกษตร	๔	๕๗.๑๔	๑๐๐,๐๐๐	๔๕.๔๕	สำนักปลัด
	๓.๒ การจัดการทรัพยากรธรรมชาติและสิ่งแวดล้อม ,การบริหารจัดการด้านขยะมูลฝอย	เคหะและชุมชน	๒	๕๐.๐๐	๑๗๒,๐๐๐	๕๑.๘๑	กองสาธารณสุขและสิ่งแวดล้อม
รวม	**๒**	**๒**	**๖**	**๕๔.๕๕**	**๒๗๒,๐๐๐**	**๔๙.๒๘**	
๔. ยุทธศาสตร์การพัฒนาด้านการเสริมสร้างความมั่นคงและรักษาความสงบเรียบร้อย	๔.๑ รักษาความสงบเรียบร้อยและความปลอดภัยในชีวิตและทรัพย์สินของประชาชน	รักษาความสงบภายใน	๓	๓๓.๓๓	๓๖๐,๐๐๐	๔.๖๒	สำนักปลัด
รวม	**๑**	**๑**	**๓**	**๓๓.๓๓**	**๓๖๐,๐๐๐**	**๔.๖๒**	
๕. ยุทธศาสตร์การพัฒนาด้านการบริหารจัดการภาครัฐที่มีประสิทธิภาพ	๕.๑ พัฒนาบุคลากรและเพิ่มโอกาสในการมีส่วนร่วมของประชาชนในด้านการเมือง การบริหารแก่ประชาชน	งานบริหารงานทั่วไป	๔	๑๐๐	๑๔๐,๐๐๐	๖๐.๘๗	สำนักปลัด
	๕.๒ พัฒนาบุคลากรและการสร้างระบบการจัดการบริหารที่ดี	งานบริหารงานคลัง	๓	๑๐๐	๑๖๐,๐๐๐	๑๐๐	กองคลัง
รวม	**๒**	**๒**	**๗**	**๑๐๐**	**๓๐๐,๐๐๐**	**๗๖.๙๒**	
รวมทั้งหมด	**๑๑**	**๑๒**	**๔๗**	**๕๖.๖๓**	**๑๒,๗๗๑,๑๐๐**	**๖๔.๐๑**	

บัญชีโครงการพัฒนาท้องถิ่น กิจกรรมและงบประมาณ

แบบ ผด. ๐๒

จำนวนโครงการพัฒนาท้องถิ่น กิจกรรมและงบประมาณ

แผนการดำเนินงาน ประจำปีงบประมาณ พ.ศ. ๒๕๖๗

เทศบาลตำบลพยุห์ อำเภอพยุห์ จังหวัดศรีสะเกษ

๑ ยุทธศาสตร์ที่ ๑ โครงสร้างพื้นฐานในการยกระดับเศรษฐกิจให้พึ่งตนเองและแข่งขันได้

๑.๒ กลยุทธ์ ก่อสร้างและปรับปรุงบำรุงถนน สะพาน ทางเท้า ท่อระบายน้ำ ขุดลอกห้วย หนอง คูคลองให้เป็นไปด้วยความสะดวก

(๑) แผนงาน อุตสาหกรรมและการโยธา งาน ก่อสร้าง

ที่	โครงการ	รายละเอียดของกิจกรรมที่เกิดขึ้นจากโครงการ	งบประมาณ (บาท)	สถานที่ดำเนินการ	หน่วยงานรับผิดชอบหลัก	ปีงบประมาณ พ.ศ. ๒๕๖๗										ดำเนินการแล้วเสร็จ
						พ.ศ.๒๕๖๖			พ.ศ.๒๕๖๗							
						ต.ค.	พ.ย.	ธ.ค.	ม.ค.	ก.พ.	มี.ค.	เม.ย.	พ.ค.	มิ.ย.	ก.ค.	ส.ค.	ก.ย.	
๑	โครงการปรับปรุงห้องสำนักปลัดเทศบาล ชั้น ๑	ชั้น ๑ สำนักงานเทศบาลตำบลพยุห์	๑๕๐,๐๐๐	เทศบาลตำบลพยุห์	กองช่าง				←							→	กันยายน ๒๕๖๗
๒	โครงการต่อเติมอาคารเก็บพัสดุของสำนักปลัดเทศบาล	กว้าง ๖ ม. ยาว ๑๖ ม.	๕๐๐,๐๐๐	เทศบาลตำบลพยุห์	กองช่าง				←							→	กันยายน ๒๕๖๗
๓	โครงการต่อเติมอาคารสำนักงานป้องกันและบรรเทาสาธารณภัย	ขนาดกว้าง ๖.๐๐ ม. ยาว ๑๐.๐๐ ม.	๕๐๐,๐๐๐	เทศบาลตำบลพยุห์	กองช่าง				←							→	กันยายน ๒๕๖๗
รวม			๑,๑๕๐,๐๐๐														

(๑) แผนงาน อุตสาหกรรมและการโยธา งาน ก่อสร้าง

ที่	โครงการ	รายละเอียดของกิจกรรมที่เกิดขึ้นจากโครงการ	งบประมาณ (บาท)	สถานที่ดำเนินการ	หน่วยงานรับผิดชอบหลัก	ปีงบประมาณ พ.ศ. ๒๕๖๗												ดำเนินการแล้วเสร็จ
						พ.ศ.๒๕๖๖			พ.ศ.๒๕๖๗									
						ต.ค.	พ.ย.	ธ.ค.	ม.ค.	ก.พ.	มี.ค.	เม.ย.	พ.ค.	มิ.ย.	ก.ค.	ส.ค.	ก.ย.	
๔	โครงการก่อสร้างลานคอนกรีตเสริมเหล็กรอบอาคารป้องกันและบรรเทาสาธารณภัย	ก่อสร้างลานคอนกรีตเสริมเหล็กรอบอาคารป้องกันและบรรเทาสาธารณภัย ปริมาณงาน ๑ แห่ง ก่อสร้างลานคอนกรีตเสริมเหล็ก หนา๐.๑๕ ม. หรือมีพื้นที่ไม่น้อยกว่า ๖๘๙.๔๐	๕๐๐,๐๐๐	เทศบาลตำบลพยุห์	กองช่าง	←					→							มีนาคม ๒๕๖๗ (กันเงินงบประมาณ ๒๕๖๖ (ยังไม่ได้ก่อหนี้ผูกพัน)
๕	โครงการก่อสร้างวางท่อระบายน้ำถนนคลองอิสานเขียว หมู่ที่ ๑	ก่อสร้างวางท่อระบายน้ำถนนคลองอิสานเขียว หมู่ที่ ๑ ปริมาณงาน วางท่อระบายน้ำคอนกรีตขนาดท่อ ๐.๖๐ ม. ความยาวไม่น้อยกว่า ๓๔.๐๐ ม.	๗๘,๐๐๐	หมู่ที่ ๑	กองช่าง	↔												ตุลาคม ๒๕๖๖ (จ่ายขาดเงินสะสม ปี ๒๕๖๖)
๖	โครงการก่อสร้างถนนคอนกรีตเสริมเหล็ก รหัสทางหลวงท้องถิ่น ศก.ถ.๑๖-๐๓๙ สายทางหนองกระจานเชื่อมถนนชัยศิลป์พัฒนา หมู่ที่ ๘	ก่อสร้างถนนคอนกรีตเสริมเหล็ก รหัสทางหลวงท้องถิ่นศก.ถ. ๑๖-๐๓๙ สายทางหนองกระจานเชื่อมถนนชัยศิลป์พัฒนา หมู่ที่ ๘	๔๗๙,๐๐๐	หมู่ที่ ๘	กองช่าง	↔												พฤศจิกายน ๒๕๖๖ (เงินอุดหนุนเฉพาะกิจ ปี ๒๕๖๖)
รวม			๑,๐๕๗,๐๐๐															

(๑) แผนงาน อุตสาหกรรมและการโยธา งาน ก่อสร้าง

ที่	โครงการ	รายละเอียดของกิจกรรมที่เกิดขึ้นจากโครงการ	งบประมาณ (บาท)	สถานที่ดำเนินการ	หน่วยงานรับผิดชอบหลัก	ปีงบประมาณ พ.ศ. ๒๕๖๗											ดำเนินการแล้วเสร็จ
						พ.ศ.๒๕๖๖			พ.ศ.๒๕๖๗								
						ต.ค.	พ.ย.	ธ.ค.	ม.ค.	ก.พ.	มี.ค.	เม.ย.	พ.ค.	มิ.ย.	ก.ค.	ส.ค.	ก.ย.	
๗	โครงการก่อสร้างถนนคอนกรีตเสริมเหล็ก รหัสทางหลวงท้องถิ่น ศก.ถ.๑๖-๐๓๘ ซอยธานิล ช่วงที่ ๒ (ทิศใต้) หมู่ที่ ๑	ก่อสร้างถนนคอนกรีตเสริมเหล็ก รหัสทางหลวงท้องถิ่น ศก.ถ.๑๖-๐๓๘ ซอยธานิล ช่วงที่ ๒ (ทิศใต้)หมู่ที่ ๑ ปริมาณงาน กว้าง ๔ ม. ยาว ๑๘๐ ม. หนา ๐.๑๕ ม. หรือมีพื้นที่ไม่น้อยกว่า ๗๒๐ ตร.ม.	๔๗๙,๐๐๐	หมู่ที่ ๑	กองช่าง	←→	←→											พฤศจิกายน ๒๕๖๖ (เงินอุดหนุนเฉพาะกิจ ปี ๒๕๖๖)
๘	โครงการขุดลอกกำจัดวัชพืชหนองขยุ หมู่ที่ ๑	ขุดลอกกำจัดวัชพืชหนองขยุ หมู่ที่ ๑ ปริมาณงานดินขุดพร้อมแต่งคันคลอง ๒,๑๗๓.๒๕ ลบ.ม.	๙๖,๐๐๐	หมู่ที่ ๑	กองช่าง	←→												ตุลาคม ๒๕๖๖ (จ่ายขาดเงินสะสมปี ๒๕๖๖)
๙	โครงการก่อสร้างถนนคอนกรีตเสริมเหล็กสายทางซอยสมศักดิ์ หมู่ที่ ๘	ก่อสร้างถนนคอนกรีตเสริมเหล็กสายทางซอยสมศักดิ์ หมู่ที่ ๘ ปริมาณงานผิวจราจร ค.ส.ล. กว้าง ๓.๐๐ ม. ยาว ๒๕๐ ม. หนา ๐.๑๕ ม. หรือมีพื้นที่ไม่น้อยกว่า ๗๕๐.๐๐ ตร.ม.	๔๗๓,๐๐๐	หมู่ที่ ๘	กองช่าง	←→	←→											พฤศจิกายน ๒๕๖๖ (จ่ายขาดเงินสะสมปี ๒๕๖๖)
รวม			๑,๐๔๘,๐๐๐														

(๑) แผนงาน อุตสาหกรรมและการโยธา งาน ก่อสร้าง

ที่	โครงการ	รายละเอียดของกิจกรรมที่เกิดขึ้นจากโครงการ	งบประมาณ (บาท)	สถานที่ดำเนินการ	หน่วยงานรับผิดชอบหลัก	ปีงบประมาณ พ.ศ. ๒๕๖๗												ดำเนินการแล้วเสร็จ
						พ.ศ.๒๕๖๖			พ.ศ.๒๕๖๗									
						ต.ค.	พ.ย.	ธ.ค.	ม.ค.	ก.พ.	มี.ค.	เม.ย.	พ.ค.	มิ.ย.	ก.ค.	ส.ค.	ก.ย.	
๑๐	โครงการก่อสร้างถนนคอนกรีตเสริมเหล็กสายทางถนนขันธ์ศรี (ช่วงที่ ๓) หมู่ที่ ๑	ก่อสร้างถนนคอนกรีตเสริมเหล็กสายทางถนนขันธ์ศรี(ช่วงที่ ๓) หมู่ที่ ๑ ปริมาณงานผิวจราจรคอนกรีตเสริมเหล็ก กว้าง ๔.๐๐ ม. ยาว ๑๘๐ ม. หนา ๐.๑๕ ม. หรือมีพื้นที่ไม่น้อยกว่า ๗๒๐.๐๐ ตร.ม.	๔๗๙,๐๐๐	หมู่ที่ ๑	กองช่าง	←	—	→										ธันวาคม ๒๕๖๖ (จ่ายขาดเงินสะสมปี ๒๕๖๖)
๑๑	โครงการก่อสร้างห้องน้ำศูนย์พัฒนาเด็กเล็กเทศบาลตำบลพยุห์	ก่อสร้างห้องน้ำศูนย์พัฒนาเด็กเล็กเทศบาลตำบลพยุห์ ปริมาณงาน จำนวน ๑ หลัง	๔๘๐,๐๐๐	ศูนย์พัฒนาเด็กเล็กเทศบาลตำบลพยุห์	กองช่าง	←	—	—	—	—	→							กุมภาพันธ์ ๒๕๖๗ (จ่ายขาดเงินสะสมปี ๒๕๖๖)
๑๒	โครงการก่อสร้างถนนคอนกรีตเสริมเหล็กหนองยาว - คูเมือง หมู่ที่ ๑	ก่อสร้างถนนคอนกรีตเสริมเหล็กหนองยาว - คูเมือง หมู่ที่ ๑ ปริมาณงานกว้าง ๔.๐๐ ม. ยาว ๑๗๕.๐๐ ม. หนา ๐.๑๕ ม. หรือมีพื้นที่ไม่น้อยกว่า ๗๐๐ ตร.ม.	๔๗๒,๐๐๐	หมู่ที่ ๑	กองช่าง	←	—	—	—	—	→							กุมภาพันธ์ ๒๕๖๗ (จ่ายขาดเงินสะสมปี ๒๕๖๖)
รวม			๑,๔๓๑,๐๐๐															

(๑) แผนงาน อุตสาหกรรมและการโยธา งาน ก่อสร้าง

ที่	โครงการ	รายละเอียดของกิจกรรมที่เกิดขึ้นจากโครงการ	งบประมาณ (บาท)	สถานที่ดำเนินการ	หน่วยงานรับผิดชอบหลัก	ปีงบประมาณ พ.ศ. ๒๕๖๗												ดำเนินการแล้วเสร็จ
						พ.ศ.๒๕๖๖			พ.ศ.๒๕๖๗									
						ต.ค.	พ.ย.	ธ.ค.	ม.ค.	ก.พ.	มี.ค.	เม.ย.	พ.ค.	มิ.ย.	ก.ค.	ส.ค.	ก.ย.	
๑๓	โครงการก่อสร้างถนนคอนกรีตเสริมเหล็ก จากศาลปู่ตาไปทางหนองเจก หมู่ที่ ๓	ก่อสร้างถนนคอนกรีตเสริมเหล็ก จากศาลปู่ตาไปทางหนองเจก หมู่ที่ ๓ กว้าง ๔.๐๐ ม. ยาว ๙๐.๐๐ ม. หนา ๐.๑๕ เมตร หรือมีพื้นที่ไม่น้อยกว่า ๓๖๐.๐๐ ตร.ม.	๒๔๓,๕๐๐	หมู่ที่ ๓	กองช่าง	←					→							กุมภาพันธ์ ๒๕๖๗ (จ่ายขาดเงินสะสมปี ๒๕๖๖)
๑๔	โครงการก่อสร้างถนนคอนกรีตเสริมเหล็กหนองสะแบงข่น หมู่ที่ ๖	ก่อสร้างถนนคอนกรีตเสริมเหล็กหนองสะแบงข่น หมู่ที่ ๖ กว้าง ๓.๐๐ ม. ยาว ๑๖๕.๐๐ ม. หนา ๐.๑๕ ม. หรือมีพื้นที่ไม่น้อยกว่า ๔๙๕.๐๐ ตร.ม.	๓๔๒,๐๐๐	หมู่ที่ ๖	กองช่าง	←					→							กุมภาพันธ์ ๒๕๖๗ จ่ายขาดเงินสะสมปี ๒๕๖๖
รวม			๕๘๕,๕๐๐															

แบบ ผด. ๐๒

(๑) แผนงาน อุตสาหกรรมและการโยธา งาน ก่อสร้าง

ที่	โครงการ	รายละเอียดของกิจกรรมที่เกิดขึ้นจากโครงการ	งบประมาณ (บาท)	สถานที่ดำเนินการ	หน่วยงานรับผิดชอบหลัก	ปีงบประมาณ พ.ศ. ๒๕๖๗												ดำเนินการแล้วเสร็จ
						พ.ศ.๒๕๖๖			พ.ศ.๒๕๖๗									
						ต.ค.	พ.ย.	ธ.ค.	ม.ค.	ก.พ.	มี.ค.	เม.ย.	พ.ค.	มิ.ย.	ก.ค.	ส.ค.	ก.ย.	
๑๕	โครงการปรับปรุงพื้นและแป้นสนามบาส บริเวณสวนสาธารณะเทศบาลตำบลพยุห์ หมู่ที่ ๘	ปรับปรุงพื้นและแป้นสนามบาส บริเวณสวนสาธารณะเทศบาลตำบลพยุห์ หมู่ที่ ๘ แป้นบาส จำนวน ๒ ชุด พื้นที่สนามบาสเกตบอล ขนาดกว้าง ๑๙.๑๐ ม. ยาว ๓๒.๑๐ ม. หรือมีพื้นที่ไม่น้อยกว่า ๖๑๓.๑๑ ตร.ม.	๓๐๐,๐๐๐	บริเวณสวนสาธารณะเทศบาลตำบลพยุห์ หมู่ที่ ๘	กองช่าง	←					→							กุมภาพันธ์ ๒๕๖๗ (จ่ายขาดเงินสะสมปี ๒๕๖๖)
รวม			๓๐๐,๐๐๐															
รวมทั้งหมด			**๕,๕๗๑,๕๐๐**															

จำนวนโครงการพัฒนาท้องถิ่น กิจกรรมและงบประมาณ

แผนการดำเนินงาน ประจำปีงบประมาณ พ.ศ. ๒๕๖๗

เทศบาลตำบลพยุห์ อำเภอพยุห์ จังหวัดศรีสะเกษ

๑ ยุทธศาสตร์ที่ ๑ โครงสร้างพื้นฐานในการยกระดับเศรษฐกิจให้พึ่งตนเองและแข่งขันได้

๑.๒ กลยุทธ์ ก่อสร้างและปรับปรุงบำรุงถนน สะพาน ทางเท้า ท่อระบายน้ำ ขุดลอกห้วย หนอง คูคลองให้เป็นไปด้วยความสะดวก

(๑) แผนงาน การพาณิชย์ งาน ก่อสร้าง

ที่	โครงการ	รายละเอียดของกิจกรรมที่เกิดขึ้นจากโครงการ	งบประมาณ (บาท)	สถานที่ดำเนินการ	หน่วยงานรับผิดชอบหลัก	ปีงบประมาณ พ.ศ. ๒๕๖๗												ดำเนินการแล้วเสร็จ
						พ.ศ.๒๕๖๖			พ.ศ.๒๕๖๗									
						ต.ค.	พ.ย.	ธ.ค.	ม.ค.	ก.พ.	มี.ค.	เม.ย.	พ.ค.	มิ.ย.	ก.ค.	ส.ค.	ก.ย.	
๑	โครงการขยายท่อเมนประปา บ่อบำบัดสิ่งปฏิกูลหมู่ที่ ๘	ขนาดท่อ ๒ นิ้ว ระยะทาง ๕๓๐ ม.	๖๕,๐๐๐	บ่อบำบัดสิ่งปฏิกูล หมู่ที่ ๘	กองการประปา		←			→								กันยายน ๒๕๖๗ (จ่ายขาดเงินสะสม ปี ๒๕๖๖)
๒	โครงการขยายท่อเมนประปา ซอยสุขสำบาย หมู่ที่ ๘	ขนาดท่อ ๑ ๑/๒ นิ้ว ชั้น๑๓.๕ ระยะทาง ๔๑๐ ม.	๓๐,๐๐๐	ซอยสุขสำบาย หมู่ที่ ๘	กองการประปา		←			→								กันยายน ๒๕๖๗ (จ่ายขาดเงินสะสม ปี ๒๕๖๖)
๓	โครงการขยายท่อเมนประปาซอยวัดป่า หมู่ที่ ๑	ขนาดท่อ ๑ ๑/๒ นิ้ว ชั้น ๑๓.๕ ระยะทาง ๖๘๐ ม.	๕๕,๐๐๐	ซอยวัดป่า หมู่ที่ ๑	กองการประปา		←			→								กันยายน ๒๕๖๗ (จ่ายขาดเงินสะสม ปี ๒๕๖๖)
๔	โครงการขยายท่อเมนประปาซอยอีสานเขียว หมู่ที่ ๑	ขนาดท่อ ๑ ๑/๒ นิ้ว ชั้น ๑๓.๕ ระยะทาง ๖๓๐ ม.	๕๕,๐๐๐	ซอยอีสานเขียว หมู่ที่ ๑	กองการประปา		←			→								กันยายน ๒๕๖๗ (จ่ายขาดเงินสะสม ปี ๒๕๖๖)
รวม			๒๐๕,๐๐๐															

(๑) แผนงาน การพาณิชย์ งาน ก่อสร้าง

ที่	โครงการ	รายละเอียดของกิจกรรมที่เกิดขึ้นจากโครงการ	งบประมาณ (บาท)	สถานที่ดำเนินการ	หน่วยงานรับผิดชอบหลัก	ปีงบประมาณ พ.ศ. ๒๕๖๗												ดำเนินการแล้วเสร็จ
						พ.ศ.๒๕๖๖			พ.ศ.๒๕๖๗									
						ต.ค.	พ.ย.	ธ.ค.	ม.ค.	ก.พ.	มี.ค.	เม.ย.	พ.ค.	มิ.ย.	ก.ค.	ส.ค.	ก.ย.	
๕	โครงการขยายท่อเมนประปาซอยป่าดู่ หมู่ที่ ๘	ขนาดท่อ ๒ นิ้ว ชั้น ๑๓.๕ ระยะทาง ๔๔๐ ม.	๖๒,๐๐๐	ซอยป่าดู่ หมู่ที่ ๘	กองการประปา		←	—	—	→								กันยายน ๒๕๖๗ (จ่ายขาดเงินสะสม ปี ๒๕๖๖)
๖	โครงการขยายท่อเมนประปา เส้นบ้านผู้ใหญ่บ้าน-ซอยอีสานเขียว หมู่ที่ ๑	ขนาดท่อ ๒ นิ้ว ชั้น ๑๓.๕ ระยะทาง ๓๙๓ ม.	๕๔,๕๐๐	หมู่ที่ ๑	กองการประปา		←	—	—	→								กันยายน ๒๕๖๗ (จ่ายขาดเงินสะสม ปี ๒๕๖๖)
๗	โครงการขยายท่อเมนประปา ซอยธานินทร์ หมู่ที่ ๑	ขนาดท่อ ๒ นิ้ว ชั้น ๑๓.๕ ระยะทาง ๔๔๐ ม.	๕๑,๕๐๐	ซอยธานินทร์ หมู่ที่ ๑	กองการประปา		←	—	—	→								กันยายน ๒๕๖๗ (จ่ายขาดเงินสะสม ปี ๒๕๖๖)
๘	โครงการขยายท่อเมนประปา ถนนสาธารณราษฎร์สายใหม่	ขนาดท่อ ๒ นิ้ว ชั้น ๑๓.๕ ระยะทาง ๗๐๐ ม.	๘๖,๐๐๐	ถนนสาธารณราษฎร์สายใหม่ หมู่ที่ ๘	กองการประปา		←	—	—	→								กันยายน ๒๕๖๗ (จ่ายขาดเงินสะสม ปี ๒๕๖๖)
๙	โครงการขยายท่อเมนประปาถนนบ้านผอ.สุวิทย์ - ศูนย์เด็กฯ	ขนาดท่อ ๒ นิ้ว ชั้น ๑๓.๕ ระยะทาง ๒๐๐ ม.	๓๗,๕๐๐	หมู่ที่ ๘	กองการประปา		←	—	—	→								กันยายน ๒๕๖๗ (จ่ายขาดเงินสะสม
รวม			๒๙๑,๕๐๐															
รวมทั้งหมด			๔๙๖,๕๐๐															

แบบ ผด. ๐๒

จำนวนโครงการพัฒนาท้องถิ่น กิจกรรมและงบประมาณ

แผนการดำเนินงาน ประจำปีงบประมาณ พ.ศ. ๒๕๖๗

เทศบาลตำบลพยุห์ อำเภอพยุห์ จังหวัดศรีสะเกษ

๑ ยุทธศาสตร์ที่ ๒ การเสริมสร้างภูมิคุ้มกันทางสังคมและคุณภาพชีวิต

๑.๑ กลยุทธ์/แนวทางการพัฒนา การเสริมสร้างคุณภาพชีวิตและสวัสดิการสังคม

(๑) แผนงาน งบกลาง งาน งบกลาง

ที่	โครงการ	รายละเอียดของกิจกรรมที่เกิดขึ้นจากโครงการ	งบประมาณ (บาท)	สถานที่ดำเนินการ	หน่วยงานรับผิดชอบหลัก	ปีงบประมาณ พ.ศ. ๒๕๖๗												ดำเนินการแล้วเสร็จ
						พ.ศ.๒๕๖๖			พ.ศ.๒๕๖๗									
						ต.ค.	พ.ย.	ธ.ค.	ม.ค.	ก.พ.	มี.ค.	เม.ย.	พ.ค.	มิ.ย.	ก.ค.	ส.ค.	ก.ย.	
๑	เบี้ยยังชีพผู้สูงอายุ	จ่ายเป็นเงินเบี้ยยังชีพผู้สูงอายุรองรับการจัดสวัสดิการผู้สูงอายุ ๖๐ ปีขึ้นไป	๕,๕๐๐,๐๐๐	จำนวน ๕ หมู่บ้านในเขตเทศบาลตำบลพยุห์	สำนักปลัด	←											→	กันยายน ๒๕๖๗
๒	เบี้ยยังชีพความพิการ	จ่ายเงินให้ผู้พิการที่ได้แสดงเจตจำนงโดยการขอขึ้นทะเบียนความพิการไว้กับ อปท. ท้องถิ่นแล้ว	๑,๕๐๐,๐๐๐	จำนวน ๕ หมู่บ้านในเขตเทศบาลตำบลพยุห์	สำนักปลัด	←											→	กันยายน ๒๕๖๗
๓	เบี้ยยังชีพผู้ป่วยเอดส์	เพื่อจ่ายเบี้ยยังชีพให้แก่ผู้ป่วยเอดส์ ที่แพทย์ได้รับรองและทำการวินิจฉัยแล้ว และรายได้ไม่เพียงพอต่อการยังชีพ	๒๐,๐๐๐	จำนวน ๕ หมู่บ้านในเขตเทศบาลตำบลพยุห์	สำนักปลัด	←											→	กันยายน ๒๕๖๗
รวม			๗,๐๒๐,๐๐๐															

(๑) แผนงาน งบกลาง งาน งบกลาง

ที่	โครงการ	รายละเอียดของกิจกรรมที่เกิดขึ้นจากโครงการ	งบประมาณ (บาท)	สถานที่ดำเนินการ	หน่วยงานรับผิดชอบหลัก	ปีงบประมาณ พ.ศ. ๒๕๖๗											ดำเนินการแล้วเสร็จ
						พ.ศ.๒๕๖๖			พ.ศ.๒๕๖๗								
						ต.ค.	พ.ย.	ธ.ค.	ม.ค.	ก.พ.	มี.ค.	เม.ย.	พ.ค.	มิ.ย.	ก.ค.	ส.ค.	ก.ย.	
๔	สมทบระบบประกันสุขภาพ (กองทุน สปสช.)	จ่ายสมทบกองทุนหลักประกันสุขภาพ	๑๗๐,๐๐๐	จำนวน ๕ หมู่บ้านในเขตเทศบาลตำบลพยุห์	กองสาธารณสุขและสิ่งแวดล้อม		←	→									กันยายน ๒๕๖๗
รวม			๑๗๐,๐๐๐														
รวมทั้งหมด			๗,๑๙๐,๐๐๐														

บัญชีโครงการพัฒนาท้องถิ่น กิจกรรมและงบประมาณ

แบบ ผด. ๐๒

จำนวนโครงการพัฒนาท้องถิ่น กิจกรรมและงบประมาณ

แผนการดำเนินงาน ประจำปีงบประมาณ พ.ศ. ๒๕๖๗

เทศบาลตำบลพยุห์ อำเภอพยุห์ จังหวัดศรีสะกษ

๑ ยุทธศาสตร์ที่ ๒ ด้านการสร้างภูมิคุ้มกันทางสังคมและคุณภาพชีวิตที่ดี

๑.๒ กลยุทธ์ -

(๑) แผนงาน บริหารงานทั่วไป งาน บริหารทั่วไป

ที่	โครงการ	รายละเอียดของกิจกรรมที่เกิดขึ้นจากโครงการ	งบประมาณ (บาท)	สถานที่ดำเนินการ	หน่วยงานรับผิดชอบหลัก	ปีงบประมาณ พ.ศ. ๒๕๖๗											ดำเนินการแล้วเสร็จ
						พ.ศ.๒๕๖๖			พ.ศ.๒๕๖๗								
						ต.ค.	พ.ย.	ธ.ค.	ม.ค.	ก.พ.	มี.ค.	เม.ย.	พ.ค.	มิ.ย.	ก.ค.	ส.ค.	ก.ย.	
๑	โครงการเฉลิมพระเกียรติพระบาทสมเด็จพระเจ้าอยู่หัวมหาวชิราลงกรณ บดินทร เทพยวรางกูร รัชกาลที่ ๑๐	กิจกรรมเฉลิมพระเกียรติ	๓๐,๐๐๐	เขตเทศบาลตำบลพยุห์	สำนักปลัดเทศบาล										↔			กรกฎาคม ๒๕๖๗
๒	โครงการเฉลิมพระเกียรติพระนางเจ้าสิริกิติ์ พระบรมราชินีนาถพระบรมราชชนนีพันปีหลวง	กิจกรรมเฉลิมพระเกียรติ	๑๐,๐๐๐	เขตเทศบาลตำบลพยุห์	สำนักปลัดเทศบาล											↔		สิงหาคม ๒๕๖๗
๓	โครงการวันเฉลิมพระชนมพรรษาสมเด็จพระนางเจ้าสุทิดา พัชรสุธาพิมลลักษณ พระบรมราชินี	กิจกรรมเฉลิมพระเกียรติ	๒๐,๐๐๐	เขตเทศบาลตำบลพยุห์	สำนักปลัดเทศบาล									↔				มิถุนายน ๒๕๖๗
รวม			๖๐,๐๐๐															

(๑) แผนงาน บริหารงานทั่วไป งาน บริหารทั่วไป

ที่	โครงการ	รายละเอียดของกิจกรรมที่เกิดขึ้นจากโครงการ	งบประมาณ (บาท)	สถานที่ดำเนินการ	หน่วยงานรับผิดชอบหลัก	ปีงบประมาณ พ.ศ. ๒๕๖๗												ดำเนินการแล้วเสร็จ
						พ.ศ.๒๕๖๖			พ.ศ.๒๕๖๗									
						ต.ค.	พ.ย.	ธ.ค.	ม.ค.	ก.พ.	มี.ค.	เม.ย.	พ.ค.	มิ.ย.	ก.ค.	ส.ค.	ก.ย.	
๔	โครงการวันเทศบาล	จัดกิจกรรมต่างๆ เกี่ยวกับวันเทศบาล ประจำปี ๒๕๖๗	๕๐,๐๐๐	เขตเทศบาลตำบลพยุห์	สำนักปลัด							←→						เมษายน ๒๕๖๗
๕	อุดหนุนที่ทำการปกครองอำเภอพยุห์	อุดหนุนเงินให้กับปกครองอำเภอพยุห์ เพื่อจัดทำโครงการจัดงานรัฐพิธี ประจำปีงบประมาณ ๒๕๖๗	๔๐,๐๐๐	อำเภอพยุห์	สำนักปลัด	←→		←→						←	→	→		สิงหาคม ๒๕๖๗
๖	อุดหนุนองค์การบริหารส่วนตำบลพยุห์	อุดองค์การบริหารส่วนตำบลพยุห์ เพื่อจัดทำโครงการจัดตั้งศูนย์ปฏิบัติการร่วมในการช่วยเหลือประชาชนของ อปท.พยุห์	๓๐,๐๐๐	อบต.พยุห์	สำนักปลัด	←→												ตุลาคม ๒๕๖๖
รวม			๑๒๐,๐๐๐															
รวมทั้งหมด			๑๘๐,๐๐๐															

แบบ ผด. ๐๒

จำนวนโครงการพัฒนาท้องถิ่น กิจกรรมและงบประมาณ

แผนการดำเนินงาน ประจำปีงบประมาณ พ.ศ. ๒๕๖๗

เทศบาลตำบลพยุห์ อำเภอพยุห์ จังหวัดศรีสะเกษ

๑ ยุทธศาสตร์ที่ ๒ การเสริมสร้างภูมิคุ้มกันทางสังคมและคุณภาพชีวิตที่ดี

๑.๒ กลยุทธ์ การพัฒนา ส่งเสริมด้านสาธารณสุขขั้นพื้นฐานและการควบคุม ป้องกันโรค

(๑) แผนงาน สาธารณสุข งาน บริการสาธารณสุขและงานสาธารณสุขอื่น

ที่	โครงการ	รายละเอียดของกิจกรรมที่เกิดขึ้นจากโครงการ	งบประมาณ (บาท)	สถานที่ดำเนินการ	หน่วยงานรับผิดชอบหลัก	ปีงบประมาณ พ.ศ. ๒๕๖๗												ดำเนินการแล้วเสร็จ
						พ.ศ.๒๕๖๖			พ.ศ.๒๕๖๗									
						ต.ค.	พ.ย.	ธ.ค.	ม.ค.	ก.พ.	มี.ค.	เม.ย.	พ.ค.	มิ.ย.	ก.ค.	ส.ค.	ก.ย.	
๑	โครงการควบคุมการแพร่ระบาดของโรคต่างๆ	จัดฝึกอบรมให้แก่ประชาชนในตำบลเพื่อการป้องกันการแพร่ระบาดของโรคต่างๆ	๕๐,๐๐๐	จำนวน ๕ หมู่บ้านในตำบลพยุห์	กองสาธารณสุขและสิ่งแวดล้อม									←	→			กรกฎาคม ๒๕๖๗
๒	โครงการป้องกันและควบคุมโรคไข้เลือดออก	จัดฝึกอบรมให้แก่ประชาชนในตำบลเพื่อป้องกันและควบคุมโรคไข้เลือดออก	๙๐,๐๐๐	จำนวน ๕ หมู่บ้านในตำบลพยุห์	กองสาธารณสุขและสิ่งแวดล้อม								←			→		สิงหาคม ๒๕๖๗
๓	โครงการสัตว์ปลอดโรค คนปลอดภัย จากพิษสุนัขบ้า ตามพระปณิธาน ศ.ดร.สมเด็จพระเจ้าลูกเธอ เจ้าฟ้าจุฬาภรณวลัยลักษณ์อัครราชกุมารี	เพื่อเป็นค่าใช้จ่ายในโครงการสัตว์ปลอดโรค คนปลอดภัย	๑๓,๔๐๐	จำนวน ๕ หมู่บ้านในตำบลพยุห์	กองสาธารณสุขและสิ่งแวดล้อม						←		→					พฤษภาคม ๒๕๖๗
รวม			๑๕๓,๔๐๐															

(๑) แผนงาน สาธารณสุข งาน บริการสาธารณสุขและงานสาธารณสุขอื่น

ที่	โครงการ	รายละเอียดของกิจกรรมที่เกิดขึ้นจากโครงการ	งบประมาณ (บาท)	สถานที่ดำเนินการ	หน่วยงานรับผิดชอบหลัก	ปีงบประมาณ พ.ศ. ๒๕๖๗												ดำเนินการแล้วเสร็จ
						พ.ศ.๒๕๖๖			พ.ศ.๒๕๖๗									
						ต.ค.	พ.ย.	ธ.ค.	ม.ค.	ก.พ.	มี.ค.	เม.ย.	พ.ค.	มิ.ย.	ก.ค.	ส.ค.	ก.ย.	
๔	โครงการอบรม อสม. เพื่อพัฒนาความรู้และประสบการณ์	จัดฝึกอบรมให้ความรู้แก่ อสม. เพื่อพัฒนาความรู้และประสบการณ์	๓๕๐,๐๐๐	จำนวน ๕ หมู่บ้านในตำบลพยุห์	กองสาธารณสุขและสิ่งแวดล้อม			←	→									กุมภาพันธ์ ๒๕๖๗
๕	โครงการอบรมสุขาภิบาลอาหาร	จัดอบรมให้ความรู้พร้อมฝึกปฏิบัติสำหรับผู้ประกอบการอาหารและแผงลอย	๔๐,๐๐๐	จำนวน ๕ หมู่บ้านในตำบลพยุห์	กองสาธารณสุขและสิ่งแวดล้อม										←	→		สิงหาคม ๒๕๖๗
๖	อุดหนุนหมู่บ้านตามโครงการพระราชดำริด้านสาธารณสุข จำนวน ๕ หมู่บ้านๆละ ๒๐,๐๐๐ บาท	อบรมให้ความรู้ฝึกปฏิบัติตามโครงการพระราชดำริด้านสาธารณสุข	๑๐๐,๐๐๐	จำนวน ๕ หมู่บ้านในตำบลพยุห์	กองสาธารณสุขและสิ่งแวดล้อม											←	→	กันยายน ๒๕๖๗
รวม			๔๙๐,๐๐๐															
รวมทั้งหมด			๖๔๓,๔๐๐															

บัญชีโครงการพัฒนาท้องถิ่น กิจกรรมและงบประมาณ

แบบ ผด. ๐๒

จำนวนโครงการพัฒนาท้องถิ่น กิจกรรมและงบประมาณ

แผนการดำเนินงาน ประจำปีงบประมาณ พ.ศ. ๒๕๖๗

เทศบาลตำบลพยุห์ อำเภอพยุห์ จังหวัดศรีสะเกษ

๑ ยุทธศาสตร์ที่ ๒ การเสริมสร้างภูมิคุ้มกันทางสังคมและคุณภาพชีวิตที่ดี

๑.๒ กลยุทธ์ ส่งเสริมคุณภาพชีวิต และ สวัสดิการสังคม

(๑) แผนงาน การศึกษา งาน ระดับก่อนวัยเรียนและประถมศึกษา

ที่	โครงการ	รายละเอียดของกิจกรรมที่เกิดขึ้นจากโครงการ	งบประมาณ (บาท)	สถานที่ดำเนินการ	หน่วยงานรับผิดชอบหลัก	ปีงบประมาณ พ.ศ. ๒๕๖๗												ดำเนินการแล้วเสร็จ
						พ.ศ.๒๕๖๖			พ.ศ.๒๕๖๗									
						ต.ค.	พ.ย.	ธ.ค.	ม.ค.	ก.พ.	มี.ค.	เม.ย.	พ.ค.	มิ.ย.	ก.ค.	ส.ค.	ก.ย.	
๑	โครงการจัดงานวันเด็กแห่งชาติ	จัดกิจกรรมวันเด็กให้เด็กและเยาวชน	๕๐,๐๐๐	เขตเทศบาลตำบลพยุห์	กองการศึกษา				↔									มกราคม ๒๕๖๗
๒	โครงการฝึกอบรมคุณธรรม จริยธรรม พัฒนาจิตแก่เด็กและเยาวชนเทศบาลตำบลพยุห์	จัดฝึกอบรมคุณธรรม จริยธรรม พัฒนาจิตแก่เด็กและเยาวชนเทศบาลตำบลพยุห์	๕๐,๐๐๐	เขตเทศบาลตำบลพยุห์	กองการศึกษา											↔		สิงหาคม ๒๕๖๗
๓	อุดหนุนสำหรับสนับสนุนโครงการอาหารกลางวันโรงเรียนอนุบาลพยุห์	เพื่อจ่ายเป็นเงินอุดหนุนอาหารกลางวันโรงเรียนอนุบาลพยุห์	๑,๑๒๒,๐๐๐	ร.ร.อนุบาลพยุห์	กองการศึกษา	←											→	กันยายน ๒๕๖๗
รวม			๑,๒๒๒,๐๐๐															

(๑) แผนงาน การศึกษา งาน ระดับก่อนวัยเรียนและประถมศึกษา

ที่	โครงการ	รายละเอียดของกิจกรรมที่เกิดขึ้นจากโครงการ	งบประมาณ (บาท)	สถานที่ดำเนินการ	หน่วยงานรับผิดชอบหลัก	ปีงบประมาณ พ.ศ. ๒๕๖๗												ดำเนินการแล้วเสร็จ
						พ.ศ.๒๕๖๖			พ.ศ.๒๕๖๗									
						ต.ค.	พ.ย.	ธ.ค.	ม.ค.	ก.พ.	มี.ค.	เม.ย.	พ.ค.	มิ.ย.	ก.ค.	ส.ค.	ก.ย.	
๔	อุดหนุนสำหรับสนับสนุนโครงการอาหารกลางวันโรงเรียนบ้านคูเมือง	เพื่อจ่ายเป็นเงินอุดหนุนอาหารกลางวันโรงเรียนบ้านคูเมือง	๓๔๕,๖๐๐	ร.ร.บ้านคูเมือง	กองการศึกษา	←											→	กันยายน ๒๕๖๗
๕	โครงการสนับสนุนค่าใช้จ่ายการบริหารสถานศึกษา	เพื่อเป็นค่าใช้จ่ายตามโครงการสนับสนุนค่าใช้จ่ายในการบริหารสถานศึกษาให้แก่ศูนย์พัฒนาเด็ก ดังนี้ -โครงการอาหารกลางวัน -ค่าจัดการเรียนการสอน -ค่าหนังสือเรียน -ค่าอุปกรณ์การเรียน -ค่าเครื่องแบบนักเรียน -ค่ากิจกรรมพัฒนา	๓๕๘,๑๐๐	ศพด.	กองการศึกษา	←											→	กันยายน ๒๕๖๗
รวม			๗๐๓,๗๐๐															
รวมทั้งหมด			๑,๙๒๕,๗๐๐															

บัญชีโครงการพัฒนาท้องถิ่น กิจกรรมและงบประมาณ

แบบ ผด. ๐๒

จำนวนโครงการพัฒนาท้องถิ่น กิจกรรมและงบประมาณ
แผนการดำเนินงาน ประจำปีงบประมาณ พ.ศ. ๒๕๖๗
เทศบาลตำบลพยุห์ อำเภอพยุห์ จังหวัดศรีสะกษ

๑ ยุทธศาสตร์ที่ ๒ การเสริมสร้างภูมิคุ้มกันทางสังคมและคุณภาพชีวิตที่ดี

๑.๒ กลยุทธ์ การพัฒนาและส่งเสริมด้านกีฬาและนันทนาการ

(๑) แผนงาน ศาสนาวัฒนธรรมและนันทนาการ งาน กีฬาและนันทนาการ

ที่	โครงการ	รายละเอียดของกิจกรรมที่เกิดขึ้นจากโครงการ	งบประมาณ (บาท)	สถานที่ดำเนินการ	หน่วยงานรับผิดชอบหลัก	ปีงบประมาณ พ.ศ. ๒๕๖๗												ดำเนินการแล้วเสร็จ
						พ.ศ.๒๕๖๖			พ.ศ.๒๕๖๗									
						ต.ค.	พ.ย.	ธ.ค.	ม.ค.	ก.พ.	มี.ค.	เม.ย.	พ.ค.	มิ.ย.	ก.ค.	ส.ค.	ก.ย.	
๑	โครงการการแข่งขันกีฬาประชาชนต้านยาเสพติด	จัดแข่งขันกีฬาประเภทต่างๆ ที่เทศบาลจัดขึ้น	๒๕๐,๐๐๐	จำนวน ๕ หมู่บ้านในตำบลพยุห์	กองการศึกษา			↔										ธันวาคม ๒๕๖๖
๒	โครงการส่งนักกีฬาเข้าร่วมการแข่งขัน	จัดส่งนักกีฬาเข้าแข่งขันกีฬารายการต่างๆ	๕๐,๐๐๐	จำนวน ๕ หมู่บ้านในตำบลพยุห์	กองการศึกษา	←											→	กันยายน ๒๕๖๗
รวม			๓๐๐,๐๐๐															
รวมทั้งหมด			๓๐๐,๐๐๐															

บัญชีโครงการพัฒนาท้องถิ่น กิจกรรมและงบประมาณ

แบบ ผด. ๐๒

จำนวนโครงการพัฒนาท้องถิ่น กิจกรรมและงบประมาณ

แผนการดำเนินงาน ประจำปีงบประมาณ พ.ศ. ๒๕๖๗

เทศบาลตำบลพยุห์ อำเภอพยุห์ จังหวัดศรีสะเกษ

๑ ยุทธศาสตร์ที่ ๒ การเสริมสร้างภูมิคุ้มกันทางสังคมและคุณภาพชีวิตที่ดี

๑.๒ กลยุทธ์ การส่งเสริมศาสนาศิลปวัฒนธรรมประเพณีท้องถิ่นและภูมิปัญญาท้องถิ่น

(๑) ศาสนาวัฒนธรรมและนันทนาการ งาน ศาสนาและวัฒนธรรมท้องถิ่น

ที่	โครงการ	รายละเอียดของกิจกรรมที่เกิดขึ้นจากโครงการ	งบประมาณ (บาท)	สถานที่ดำเนินการ	หน่วยงานรับผิดชอบหลัก	ปีงบประมาณ พ.ศ. ๒๕๖๗												ดำเนินการแล้วเสร็จ
						พ.ศ.๒๕๖๖			พ.ศ.๒๕๖๗									
						ต.ค.	พ.ย.	ธ.ค.	ม.ค.	ก.พ.	มี.ค.	เม.ย.	พ.ค.	มิ.ย.	ก.ค.	ส.ค.	ก.ย.	
๑	โครงการอนุรักษ์ประเพณีลอยกระทง	จัดกิจกรรม/โครงการประเพณีลอยกระทงเพื่อสืบสานวัฒนธรรมประเพณีท้องถิ่น	๒๐๐,๐๐๐	เขตเทศบาลพยุห์	กองการศึกษา		↔											พฤศจิกายน ๒๕๖๖
๒	โครงการอนุรักษ์ประเพณีสงกรานต์	จัดกิจกรรม/โครงการประเพณีสงกรานต์เพื่อสืบสานวัฒนธรรมประเพณีท้องถิ่น	๑๐๐,๐๐๐	จำนวน ๕ หมู่บ้านในตำบลพยุห์	กองการศึกษา							↔						เมษายน ๒๕๖๗
๓	โครงการอนุรักษ์ประเพณีแห่เทียนเข้าพรรษา	จัดกิจกรรม/โครงการประเพณีแห่เทียนเพื่อสืบสานวัฒนธรรมประเพณีท้องถิ่น	๕๐,๐๐๐	จำนวน ๕ หมู่บ้านในตำบลพยุห์	กองการศึกษา										↔			กรกฎาคม ๒๕๖๗
รวม			๓๕๐,๐๐๐															
รวมทั้งหมด																		

๙

บัญชีโครงการพัฒนาท้องถิ่น กิจกรรมและงบประมาณ

แบบ ผด. ๐๒

จำนวนโครงการพัฒนาท้องถิ่น กิจกรรมและงบประมาณ

แผนการดำเนินงาน ประจำปีงบประมาณ พ.ศ. ๒๕๖๗

เทศบาลตำบลพยุห์ อำเภอพยุห์ จังหวัดศรีสะเกษ

๑ ยุทธศาสตร์ที่ ๒ การเสริมสร้างภูมิคุ้มกันทางสังคมและคุณภาพชีวิตที่ดี

๑.๒ กลยุทธ์ การเสริมสร้างคุณภาพชีวิตและสวัสดิการสังคม

(๑) แผนงาน สร้างความเข้มแข็งของชุมชน งาน ส่งเสริมและสนับสนุนความเข้มแข็งชุมชน

ที่	โครงการ	รายละเอียดของกิจกรรมที่เกิดขึ้นจากโครงการ	งบประมาณ (บาท)	สถานที่ดำเนินการ	หน่วยงานรับผิดชอบหลัก	ปีงบประมาณ พ.ศ. ๒๕๖๗												ดำเนินการแล้วเสร็จ
						พ.ศ.๒๕๖๖			พ.ศ.๒๕๖๗									
						ต.ค.	พ.ย.	ธ.ค.	ม.ค.	ก.พ.	มี.ค.	เม.ย.	พ.ค.	มิ.ย.	ก.ค.	ส.ค.	ก.ย.	
๑	โครงการฝึกอบรมกลุ่มอาชีพ	จัดอบรมให้กับประชาชนในเขตเทศบาลตำบลพยุห์	๕๐,๐๐๐	จำนวน ๕ หมู่บ้านในตำบลพยุห์	สำนักปลัด				←	—	→							มีนาคม ๒๕๖๗
๒	โครงการพัฒนาศักยภาพกลุ่มคนเปราะบาง	จัดอบรมให้ความรู้ผู้ดูแลผู้สูงอายุ ผู้พิการ และ อสม.	๕๐,๐๐๐	จำนวน ๕ หมู่บ้านในตำบลพยุห์	สำนักปลัด				←	—	→							มีนาคม ๒๕๖๗
รวม			๑๐๐,๐๐๐															
รวมทั้งหมด			๑๐๐,๐๐๐															

บัญชีโครงการพัฒนาท้องถิ่น กิจกรรมและงบประมาณ

แบบ ผด. ๐๒

จำนวนโครงการพัฒนาท้องถิ่น กิจกรรมและงบประมาณ

แผนการดำเนินงาน ประจำปีงบประมาณ พ.ศ. ๒๕๖๗

เทศบาลตำบลพยุห์ อำเภอพยุห์ จังหวัดศรีสะเกษ

๑ ยุทธศาสตร์ที่ ๓ การเสริมสร้างความสมดุลด้านทรัพยากรธรรมชาติสิ่งแวดล้อม

๑.๒ กลยุทธ์ การจัดการทรัพยากรธรรมชาติและสิ่งแวดล้อม ,การคุมครองอนุรักษ์แหล่งน้ำ

(๑) แผนงาน การเกษตร งาน ส่งเสริมการเกษตร

ที่	โครงการ	รายละเอียดของกิจกรรมที่เกิดขึ้นจากโครงการ	งบประมาณ (บาท)	สถานที่ดำเนินการ	หน่วยงานรับผิดชอบหลัก	ปีงบประมาณ พ.ศ. ๒๕๖๗												ดำเนินการแล้วเสร็จ
						พ.ศ.๒๕๖๖			พ.ศ.๒๕๖๗									
						ต.ค.	พ.ย.	ธ.ค.	ม.ค.	ก.พ.	มี.ค.	เม.ย.	พ.ค.	มิ.ย.	ก.ค.	ส.ค.	ก.ย.	
๑	โครงการพัฒนาเทศบาลตำบลพยุห์ตามแนวทางปรัชญาเศรษฐกิจพอเพียง	จัดฝึกอบรมให้กับประชาชนในเขตเทศบาลตำบลพยุห์เกี่ยวกับปรัชญาเศรษฐกิจพอเพียง	๓๐,๐๐๐	เทศบาลตำบลพยุห์	สำนักปลัด	←					→							มีนาคม ๒๕๖๗
๒	โครงการเพาะพันธุ์สัตว์น้ำ	จัดฝึกอบรมให้กับประชาชนในเขตเทศบาลตำบลพยุห์เกี่ยวกับเพาะพันธุ์สัตว์น้ำ	๓๐,๐๐๐	เทศบาลตำบลพยุห์	สำนักปลัด						←		→					พฤษภาคม ๒๕๖๗
๓	โครงการรักน้ำ รักป่า รักษาแผ่นดิน	จัดฝึกอบรมให้กับประชาชนในเขตเทศบาลตำบลพยุห์	๒๐,๐๐๐	เทศบาลตำบลพยุห์	สำนักปลัด							←		→				มิถุนายน ๒๕๖๗
รวม			๘๐,๐๐๐															

แบบ ผด. ๐๒

(๑) แผนงาน การเกษตร งาน ส่งเสริมการเกษตร

ที่	โครงการ	รายละเอียดของกิจกรรมที่เกิดขึ้นจากโครงการ	งบประมาณ (บาท)	สถานที่ดำเนินการ	หน่วยงานรับผิดชอบหลัก	ปีงบประมาณ พ.ศ. ๒๕๖๗												ดำเนินการแล้วเสร็จ
						พ.ศ.๒๕๖๖			พ.ศ.๒๕๖๗									
						ต.ค.	พ.ย.	ธ.ค.	ม.ค.	ก.พ.	มี.ค.	เม.ย.	พ.ค.	มิ.ย.	ก.ค.	ส.ค.	ก.ย.	
๔	โครงการอนุรักษ์พันธุกรรมพืช	จัดฝึกอบรมให้กับประชาชนในเขตเทศบาลตำบลพยุห์เกี่ยวกับการอนุรักษ์พันธุกรรมพืชอันเนื่องมาจากพระราชดำริ	๒๐,๐๐๐	เทศบาลตำบลพยุห์	สำนักปลัด	←					→							มีนาคม ๒๕๖๗
รวม			๒๐,๐๐๐															
รวมทั้งหมด			๑๐๐,๐๐๐															

บัญชีโครงการพัฒนาท้องถิ่น กิจกรรมและงบประมาณ

แบบ ผด. ๐๒

จำนวนโครงการพัฒนาท้องถิ่น กิจกรรมและงบประมาณ
แผนการดำเนินงาน ประจำปีงบประมาณ พ.ศ. ๒๕๖๗
เทศบาลตำบลพยุห์ อำเภอพยุห์ จังหวัดศรีสะเกษ

๑ ยุทธศาสตร์ที่ ๓ การเสริมสร้างความสมดุลด้านทรัพยากรธรรมชาติและสิ่งแวดล้อม

๑.๒ กลยุทธ์ การจัดการทรัพยากรธรรมชาติและสิ่งแวดล้อม ,การบริหารจัดการด้านขยะมูลฝอย

(๑) แผนงาน เคหะและชุมชน งาน กำจัดขยะมูลฝอยและสิ่งปฏิกูล

ที่	โครงการ	รายละเอียดของกิจกรรมที่เกิดขึ้นจากโครงการ	งบประมาณ (บาท)	สถานที่ดำเนินการ	หน่วยงานรับผิดชอบหลัก	ปีงบประมาณ พ.ศ. ๒๕๖๗												ดำเนินการแล้วเสร็จ
						พ.ศ.๒๕๖๖			พ.ศ.๒๕๖๗									
						ต.ค.	พ.ย.	ธ.ค.	ม.ค.	ก.พ.	มี.ค.	เม.ย.	พ.ค.	มิ.ย.	ก.ค.	ส.ค.	ก.ย.	
๑	โครงการ Big Cleaning day	จัดกิจกรรมทำความสะอาด เพื่อความเป็นระเบียบร้อย	๔๒,๐๐๐	จำนวน ๕ หมู่บ้านในตำบลพยุห์	กองสาธารณสุขและสิ่งแวดล้อม	←											→	กันยายน ๒๕๖๗
๒	โครงการจังหวัดสะอาดเทศบาลพยุห์	จัดกิจกรรมทำความสะอาด เพื่อความเป็นระเบียบเรียบร้อย	๑๓๐,๐๐๐	จำนวน ๕ หมู่บ้านในตำบลพยุห์	กองสาธารณสุขและสิ่งแวดล้อม				←		→							มีนาคม ๒๕๖๗
รวม			๑๗๒,๐๐๐															
รวมทั้งหมด			๑๗๒,๐๐๐															

บัญชีโครงการพัฒนาท้องถิ่น กิจกรรมและงบประมาณ

แบบ ผด. ๐๒

จำนวนโครงการพัฒนาท้องถิ่น กิจกรรมและงบประมาณ
แผนการดำเนินงาน ประจำปีงบประมาณ พ.ศ. ๒๕๖๗
เทศบาลตำบลพยุห์ อำเภอพยุห์ จังหวัดศรีสะเกษ

๑ ยุทธศาสตร์ที่ ๔ การเสริมสร้างความมั่นคงและรักษาความสงบเรียบร้อย

๑.๒ กลยุทธ์/แนวทางการพัฒนา รักษาความสงบเรียบร้อยและความปลอดภัยในชีวิตและทรัพย์สินของประชาชน

(๑) แผนงาน รักษาความสงบภายใน งาน ป้องกันและบรรเทาสาธารณภัย

ที่	โครงการ	รายละเอียดของกิจกรรมที่เกิดขึ้นจากโครงการ	งบประมาณ (บาท)	สถานที่ดำเนินการ	หน่วยงานรับผิดชอบหลัก	ปีงบประมาณ พ.ศ. ๒๕๖๗												ดำเนินการแล้วเสร็จ
						พ.ศ.๒๕๖๖			พ.ศ.๒๕๖๗									
						ต.ค.	พ.ย.	ธ.ค.	ม.ค.	ก.พ.	มี.ค.	เม.ย.	พ.ค.	มิ.ย.	ก.ค.	ส.ค.	ก.ย.	
๑	ค่าใช้จ่ายในการป้องกันและบรรเทาสาธารณภัย	เพื่อจ่ายเป็นการป้องกันในการบรรเทาสาธาณภัยตามระเบียบกระทรวงมหาดไทยหรือคาดว่าจะเกิดสาธาณภัยเพื่อบรรเทาความเดือดร้อนของประชานเป็นส่วนรวม	๕๐,๐๐๐	จำนวน ๕ หมู่บ้านในเขตเทศบาลตำบลพยุห์	สำนักปลัด	←											→	กันยายน ๒๕๖๗
๒	โครงการให้ความร่วมมือรณรงค์ป้องกันอุบัติเหตุช่วงเทศกาลวันสำคัญ	ตั้งด่านตรวจ จุดที่พักรถหน้าสำนักงานเทศบาลตำบลพยุห์	๒๐,๐๐๐	หน้าเทศบาลตำบลพยุห์	สำนักปลัด	←						→						เมษายน ๒๕๖๗
๓	อุดหนุนศูนย์อำนวยการป้องกันและปราบปรามยาเสพติดจังหวัดศรีสะเกษ (ศอ.ปส.จ.ศก.)	เพื่อจ่ายเป็นเงินอุดหนุนศูนย์อำนวยการป้องกันและปราบปรามยาเสพติดจังหวัดศรีสะเกษ	๑๐,๐๐๐	ศอ.ปส.จ.ศก.	สำนักปลัด	←						→						เมษายน ๒๕๖๗
รวม			๘๐,๐๐๐															
รวมทั้งหมด			๘๐,๐๐๐															

บัญชีโครงการพัฒนาท้องถิ่น กิจกรรมและงบประมาณ

แบบ ผด. ๐๒

จำนวนโครงการพัฒนาท้องถิ่น กิจกรรมและงบประมาณ
แผนการดำเนินงาน ประจำปีงบประมาณ พ.ศ. ๒๕๖๗
เทศบาลตำบลพยุห์ อำเภอพยุห์ จังหวัดศรีสะเกษ

๑ ยุทธศาสตร์ที่ ๕ การบริหารจัดการภาครัฐที่มีประสิทธิภาพ

๑.๒ กลยุทธ์ พัฒนาบุคลากรและเพิ่มโอกาสในการมีส่วนร่วมของประชาชนในด้านการเมือง การบริหารแก่ประชาชน

(๑) แผนงาน บริหารงานทั่วไป งาน บริหารทั่วไป

ที่	โครงการ	รายละเอียดของกิจกรรมที่เกิดขึ้นจากโครงการ	งบประมาณ (บาท)	สถานที่ดำเนินการ	หน่วยงานรับผิดชอบหลัก	ปีงบประมาณ พ.ศ. ๒๕๖๗												ดำเนินการแล้วเสร็จ
						พ.ศ.๒๕๖๖			พ.ศ.๒๕๖๗									
						ต.ค.	พ.ย.	ธ.ค.	ม.ค.	ก.พ.	มี.ค.	เม.ย.	พ.ค.	มิ.ย.	ก.ค.	ส.ค.	ก.ย.	
๑	โครงการพัฒนาความรู้ประสบการณ์คณะผู้บริหาร สมาชิกสภาเทศบาล บุคลากรของเทศบาลและผู้ที่เกี่ยวข้องกับการพัฒนาเทศบาลตำบลพยุห์	จัดอบรมให้ความรู้กับคณะผู้บริหาร สมาชิกสภาเทศบาลพนักงานเทศบาล พนักงานจ้างและผู้ที่เกี่ยวข้อง	๑๐๐,๐๐๐	เทศบาลตำบลพยุห์	สำนักปลัดเทศบาล					←		→						เมษายน ๒๕๖๗
๒	โครงการอบรมความรู้เกี่ยวกับงานทะเบียนราษฎร์	จัดอบรมให้ความรู้เกี่ยวกับงานทะเบียนราษฎร์ให้กับประชาชนในเขตเทศบาลตำบลพยุห์	๑๐,๐๐๐	จำนวน ๕ หมู่บ้านในเขตเทศบาลตำบลพยุห์	สำนักปลัดเทศบาล				←		→							มีนาคม ๒๕๖๗
๓	โครงการอบรมความรู้ พรบ.ข้อมูลข่าวสาร	จัดอบรมให้ความรู้เกี่ยวกับ พรบ.ข้อมูลข่าวสารให้กับประชาชนในเขตเทศบาลตำบลพยุห์	๒๐,๐๐๐	จำนวน ๕ หมู่บ้านในเขตเทศบาลตำบลพยุห์	สำนักปลัดเทศบาล	←		→										ธันวาคม ๒๕๖๖
รวม			๑๓๐,๐๐๐															

(๑) แผนงาน บริหารงานทั่วไป งาน บริหารทั่วไป

ที่	โครงการ	รายละเอียดของกิจกรรมที่เกิดขึ้นจากโครงการ	งบประมาณ (บาท)	สถานที่ดำเนินการ	หน่วยงานรับผิดชอบหลัก	ปีงบประมาณ พ.ศ. ๒๕๖๗												ดำเนินการแล้วเสร็จ
						พ.ศ.๒๕๖๖			พ.ศ.๒๕๖๗									
						ต.ค.	พ.ย.	ธ.ค.	ม.ค.	ก.พ.	มี.ค.	เม.ย.	พ.ค.	มิ.ย.	ก.ค.	ส.ค.	ก.ย.	
๔	โครงการอบรมแนวทางการปฏิบัติและกฎหมายที่ควรรู้	จัดอบรมให้ความรู้แนวทางการปฏิบัติและกฎหมายที่ควรรู้ให้กับประชาชน	๑๐,๐๐๐	จำนวน ๕ หมู่บ้านในเขตเทศบาลตำบลพยุห์	สำนักปลัดเทศบาล						←		→					พฤษภาคม ๒๕๖๗
รวม			๑๐,๐๐๐															
รวมทั้งหมด			๑๔๐,๐๐๐															

บัญชีโครงการพัฒนาท้องถิ่น กิจกรรมและงบประมาณ

แบบ ผด. ๐๒

จำนวนโครงการพัฒนาท้องถิ่น กิจกรรมและงบประมาณ

แผนการดำเนินงาน ประจำปีงบประมาณ พ.ศ. ๒๕๖๗

เทศบาลตำบลพยุห์ อำเภอพยุห์ จังหวัดศรีสะกษ

๑ ยุทธศาสตร์ที่ ๕ การบริหารจัดการภาครัฐที่มีประสิทธิภาพ

๑.๒ กลยุทธ์ พัฒนาบุคลากรและการสร้างระบบการจัดการบริหารที่ดี

(๑) แผนงาน บริหารงานทั่วไป งาน บริหารงานคลัง

ที่	โครงการ	รายละเอียดของกิจกรรมที่เกิดขึ้นจากโครงการ	งบประมาณ (บาท)	สถานที่ดำเนินการ	หน่วยงานรับผิดชอบหลัก	ปีงบประมาณ พ.ศ. ๒๕๖๗												ดำเนินการแล้วเสร็จ
						พ.ศ.๒๕๖๖			พ.ศ.๒๕๖๗									
						ต.ค.	พ.ย.	ธ.ค.	ม.ค.	ก.พ.	มี.ค.	เม.ย.	พ.ค.	มิ.ย.	ก.ค.	ส.ค.	ก.ย.	
๑	โครงการจัดเก็บภาษีนอกสถานที่	ให้บริการประชาชนออกรับชำระภาษีนอกสถานที่	๑๐,๐๐๐	จำนวน ๕ หมู่บ้านในเทศบาลตำบลพยุห์	กองคลัง					←	—	→						เมษายน ๒๕๖๗
๒	โครงการปรับปรุงแผนที่ภาษีและทะเบียนทรัพย์สิน	ปรับปรุงโปรแกรมแผนที่ภาษีและทะเบียนทรัพย์สินให้ทันสมัย	๕๐,๐๐๐	จำนวน ๕ หมู่บ้านในเทศบาลตำบลพยุห์	กองคลัง							←	→					พฤษภาคม ๒๕๖๗
๓	โครงการพัฒนาประสิทธิภาพการจัดเก็บรายได้	อบรมให้ความรู้ประชาชนที่มีที่ดิน/กิจการที่อยู่ในเขตเทศบาลตำบลพยุห์	๑๐๐,๐๐๐	จำนวน ๕ หมู่บ้านในเทศบาลตำบลพยุห์	กองคลัง		←	→										ธันวาคม ๒๕๖๖
รวม			๑๖๐,๐๐๐															
รวมทั้งหมด			๑๖๐,๐๐๐															

เทศบาลตำบลพยุห์

อำเภอพยุห์ จังหวัดศรีสะเกษ

